

Idylle op kanaaldijk

Botenloods roeivereniging Thêta in Eindhoven door Bedaux De Brouwer Architecten

Rijen bomen flankeren de met riet begroeide oevers van het Eindhovens Kanaal tussen Eindhoven en Geldrop. Lelies drijven op het spiegelgladde water. Ter plaatse van de zwaairom, een verbreding waar schepen kunnen keren, staat een eenvoudige houten doos aan de waterkant, van de omgeving afgeschermd door een wand van schanskorven. Een vlonder ligt net boven de waterspiegel, ter aanschouwing van dit idyllische tafereel. Het is de botenloods van studentenroeivereniging Thêta uit Eindhoven. **Pierijn van der Putt** Foto's Kim Zwarts

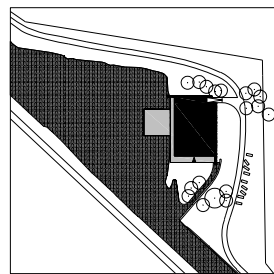

Situatie

Het lijkt een schitterende locatie, maar om dit feeëriek beeld te realiseren, heeft architect Jacq. de Brouwer de nodige verstorende elementen buiten de deur moeten houden. Voornaamste dissonant is het terrein van vrachtwagenfabriek DAF, dat langs het kanaal ligt en met zijn industriële uitstraling de schoonheid van de omgeving teniet dreigt te doen. Ook de inbraakgevoeligheid van de locatie, ver van sociale controle, is een bemoeilijkende factor. Voeg daar nog de prozaïsche functie van het kleine gebouw aan toe en het is duidelijk dat het om een moeizaam verworven idylle gaat.

De Brouwer zou zichzelf niet zijn als hij de verborgen schoonheid van deze plek niet had onderkend. Al in 1997 maakte hij een villa in Goes waarvan de positionering aan de waterkant volledig werd uitgebuit. 'Daarom ligt de botenloods direct aan het water en de vlonder erin, in plaats van het voorstel van de opdrachtgever om de kade te bestraten en het gebouw een eindje terug te situeren. Ook in de materiaalkeuze is de uitstraling van een loods zorgvuldig gemeden.

Het programma van het gebouw bestaat behalve een opslagruimte voor vijftien roeiboten, uit een ergometerruimte, kleedkamers, een bestuurskamer, een sociëteitsruimte met keuken, een werkplaats waar de bootman reparaties kan uitvoeren en een stalling voor de botenwagen. Van dit programma neemt de botenopslag bijna tweederde in beslag. De overige functies zijn aan de opslag vastgeplakt zodat een rechthoekige plattegrond ontstaat. Van buiten geeft het gebouwtje haar interne organisatie niet prijs. Dat komt door de eenvoudige vorm, maar ook door het eenduidige materiaalgebruik. De loods is van top tot teen ingepakt met western red cedar. De grote deuren zijn bekleed met hetzelfde materiaal en liggen in het vlak van de gevel, waardoor de monolithische kwaliteit van het blok wordt versterkt. De aan de straatkant toegevoegde wand van schanskorven, bedoeld om afstand te creëren met de omgeving, vertoebelt helaas het eenduidige beeld. Een consequente toepassing van hout was hier een betere keuze geweest.

1 Het interieur is uiterst sober. De schoonheid zit in het uitzicht.

2 De deuren van de sociëteitsruimte zijn verdiepingshoog. Hun bovenrand is afgedekt door een zinken kap.



1



2



3

Wanneer er wordt geroeid en de sociëteitsruimte in bedrijf is, laat het gebouw een ander gezicht zien. De verdiepingshoge deuren openen het volume en brengen een relatie tot stand tussen binnen en buiten. Het interieur wordt verrijkt met 'tableaux vivants' van wuivend riet en door het water schietende roeiboten. De archetypische luiken geven het gebouw een 'huiselijke' uitstraling, anders dan industriële rol- of schuifdeuren. Het grijze vlonder, gemaakt van zeer duurzame gerecyclede kunststof, is een haast onopvallend vlak dat bij gebruik verandert in een kleurrijk schilderspalet. De botenloods van roeivereniging Thêta is een stille wachter aan de waterkant. Wanneer de luiken opengaan, gebruikers in- en uitlopen, roeiers hun wankele posities innemen en de wind het stof uit de hoeken blaast, komt het ineens tot leven. In beide hoedanigheden is het een prachtig gebouw.

1 Zie Janny Rodermond, 'Wonen op de grens tussen land en water', *de Architect*, mei 1998, pag. 68-73.

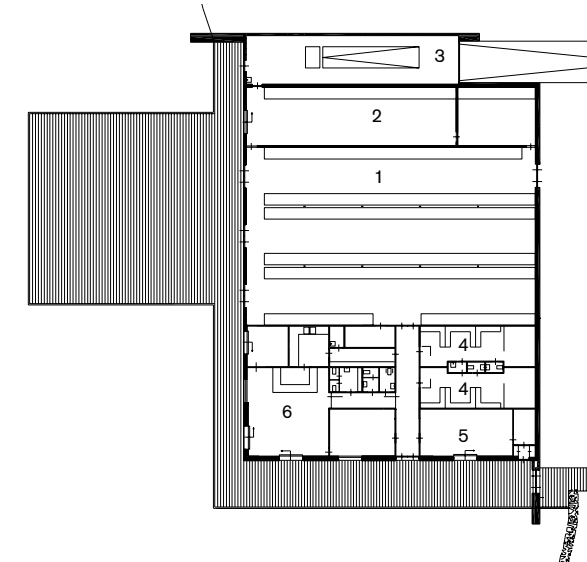

Plattegrond

- 1 botenopslag
- 2 werkplaats voor bootman
- 3 stalling voor botenwagen
- 4 kleedkamers
- 5 bestuurskamer
- 6 sociëteitsruimte

Botenloods Studentenroeivereniging Thêta, Eindhoven

Opdrachtgever TU Eindhoven

Ontwerp Bedaux De Brouwer Architecten, Goirle

Projectarchitect Jacq. de Brouwer

Medewerker Marco Oggel

Adviseur constructie Goudstikker-de Vries, 's-Hertogenbosch

Adviseur installaties W/E adviseurs, Gouda

Aannemer Heijmans IBC Servicebouw Veghel

Interieurarchitect Jacq. de Brouwer

Landschapsarchitect MTD Landschapsarchitecten, Den Bosch

Bruto vloeroppervlakte 1.332 m²

Netto vloeroppervlakte 1.243 m²

Bruto inhoud 5.594 m³

Netto inhoud 4.588 m³

Programma Botenopslag, kleedkamers, bestuurskamer, sociëteitsruimte, werkplaats en stalling botenwagen

Datum voorlopig ontwerp 1999

Datum definitief ontwerp 1999

Bouw augustus 2003 - maart 2004

Bouwsom inclusief installaties €998.500,- exclusief btw



3 Zicht vanaf de vlonder. De drie lage deuren zijn van de botenopslag, de twee hoge van de sociëteitsruimte.

4 De hoofdentree tot de botenloods is ingekapseld in schanskorven.

4